



# Bulletin municipal de Liesle

## Le mot du maire

J'espère que vous avez bien profité de ces mois d'été, toujours au rythme des mesures imposées par la COVID 19, port du masque, vaccination et présentation du pass sanitaire. Sur la commune, nous avons pu organiser la fête avec les feux d'artifices début août et conserver le marché mensuel.

**Octobre  
2021**

La bibliothèque reprend ses activités et permanences, un désherbage a été organisé et de nouveaux livres mis en rayons. Les bénévoles attendent notre visite.

La rentrée scolaire s'est bien passée, 62 élèves sont inscrits. Mmes MOUROT Maria, CHOBLET Gwenaëlle, ARTISIEN Aurélie, GARNIER Julie assurent les cours et Mme Manon NICOLLET le remplacement d'ATSEM.

Comme le conseil à la majorité l'avait voté en juillet dernier, le service périscolaire garderie après négociations a été confié aux FRANCAS du Doubs. Les Francas auront en charge le fonctionnement (relation avec les parents pour les inscriptions, les commandes des repas au Château d'Uzel, le service de distribution des repas, l'entretien des locaux et la garderie du matin et du soir), les factures et les encaissements restent à la charge de la commune. Ce contrat est passé pour une année et renouvelable 2 fois.

M. Basile TOUCHANE nommé directeur est secondé par Mme Isabelle REDOUTEZ, ils seront assistés par l'Atsem quand le nombre d'enfants atteint vingt-quatre.

Je profite de cette rentrée pour vous rappeler que :

- Toutes constructions, travaux modifiant une façade ou pose d'une clôture doivent faire l'objet d'un permis de construire ou d'une déclaration préalable de travaux. Si vous avez un doute, demandez conseil à la mairie, voir article dans ce bulletin.
- Les propriétaires doivent élaguer les arbres et les haies qui débordent sur la voie publique ou qui par leur hauteur risquent d'endommager les fils et les poteaux de téléphonies ou d'électricité. En cas d'incidents, le propriétaire peut se voir appliquer une amende.

La mairie a reçu plusieurs remarques concernant les aboiements intempestifs des chiens de jour comme de nuit. Les propriétaires sont fortement sollicités de faire le nécessaire pour éviter ou réduire le désagrément occasionné.

Bonne lecture de ce bulletin d'informations.

Cordialement.

**Simone VALOT**





## Infos mairie

**Les horaires d'ouverture sont :**

Mardi 17h30 – 19h

samedi 14h – 15h30

**Pendant les vacances :**

Samedi 14h – 15h30



Merci à tous les bénévoles qui ont tenu le bureau de vote !



Merci à Arthaud Van Elst qui a assuré pour le remplacement cet été de Ludovic.

## Du nouveau à la bibliothèque de Liesle

### Renouvellement des ouvrages

-Les bénévoles, se sont rendues à la bibliothèque d'Arc et Senans afin de renouveler le stock de livres avec l'aide de Nadine Bardey. Parallèlement, elles ont effectué un « désherbage », c'est-à-dire qu'elles ont sorti des rayons les livres abîmés, en double, lus et re-lus, etc.

- En septembre, elle ont effectué des achats, l'urgence étant de satisfaire les adhérents qui avaient déserté les lieux et qui reviennent petit à petit...

### Retour des livres

Certains lecteurs détiennent des livres depuis trois ou quatre ans. Une liste en a été dressée et des courriers vont partir... Attention ! En cas de non retour, ils pourront être facturés aux étourdis...

**L'heure du conte** a survécu à la covid et les enfants ont encore pu y assister tout dernièrement, sous le préau de l'école.

**Claire CASENOVE**

## Affouage

L'exercice d'affouage pour l'hiver 2021/2022 se déroulera dans les parcelles 3, 13 et 34. Deux volumes de lots seront proposés.

Les inscriptions se feront en mairie lors des 3 permanences suivantes :

**Judi 7 octobre 2021** de 17h30 à 19h00

**Vendredi 8 octobre 2021** de 16h à 18h00

**Samedi 9 octobre 2021** de 10h à 11h30

Obligation de fournir à l'inscription une **attestation d'assurance responsabilité civile** couvrant les travaux d'affouage.

**Mathieu LINIGER**



## Septembre, c'est la rentrée



La gestion du périscolaire confiée au Francas du Doubs.



Bienvenue à l'équipe !



Une nouvelle enseignante à l'école du Clos Marguet

*Aurélie Artisien*

Nous vous proposons de vous envoyer par mail les informations telles que les comptes-rendus de conseils, les bulletins ou toutes informations concernant uniquement notre commune. Pour vous inscrire sur la liste de diffusion, vous devez transmettre un mail à l'adresse suivante : [liesleanimationetcom@gmail.com](mailto:liesleanimationetcom@gmail.com)



# CENTRES DE VACCINATION COVID-19



## 65 ANS ET + OU COMORBIDITÉS ET/OU IMMUNODÉPRIMÉS

### RAPPEL DE VACCINATION 3ÈME DOSE

**Pour prendre rendez-vous :**

 [www.doctolib.fr](http://www.doctolib.fr)

 Centres de vaccination Loue Lison :

Ornans - 07 57 07 00 54  
Quingey - 06 33 81 11 22

#### ORNANS

SALLE DES ILES BASSES  
Place Courbet  
25290 Ornans  
(Nouvelle adresse) 

#### QUINGEY

ESPACE CULTUREL  
16 rue de l'école  
Parking Saint Martin  
25440 Quingey









4, lotissement des rives

À Quingey

**Besoin d'aide dans vos démarches administratives ? ou difficultés sur internet ?**

**Vous pouvez prendre rendez-vous**

**au 03.70.88.50.10 :**

- lundi, mardi et jeudi : 9h à 12h30 et 13h30 à 18h
- mercredi : 9h à 12h30
- vendredi : 9h à 12h30 et 13h30 à 16h
- samedi : semaine paire 10h à 12h

Les animatrices pourront vous accompagner à entreprendre tout type de démarches : besoin de créer une boîte mail, d'établir un permis de conduire ou carte d'identité, remplir des documents de la sécurité sociale, caisse de retraites, pôle emploi, service de direction générale des finances de la justice... en somme tous besoins administratifs ou numériques.

Quelques parents se sont réunis le 22 août dernier pour travailler sur le projet de jardin pour l'école.

Au programme, réalisation de 6 carrés potagers pour le jardin à l'arrière et de 3 grandes jardinières à l'entrée de l'école. Disposés en arc de cercle, les carrés potagers créent un espace ludique qui pourra être utilisé pour les enseignantes ou le périscolaire. Les trois belles jardinières en chêne qui ont été réalisées par Emmanuel Ruiz ont pu être mises en place à l'entrée et égayeront le parvis. Une prochaine journée de jardinage sera l'occasion de remplir les carrés et les jardinières avec un mélange de terre végétale et de compost. Les enseignantes ont déjà quelques idées pour les garnir. Il est également prévu de planter 3 arbres fruitiers un peu plus tard dans la saison.

Un très grand merci à Alain Chopard pour le nivellement du jardin, la préparation des sols et le semis du gazon. Merci aussi à la scierie Moyne pour le bois des jardinières et des carrés. Merci aux parents!

Pour participer aux prochaines journées jardinage, apporter vos idées et votre bonne humeur, contactez-nous: [yvesalghazi@gmail.com](mailto:yvesalghazi@gmail.com)



**Yves AL-GHAZI**

# Été en images

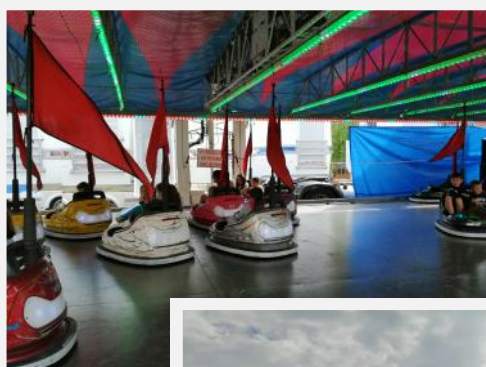
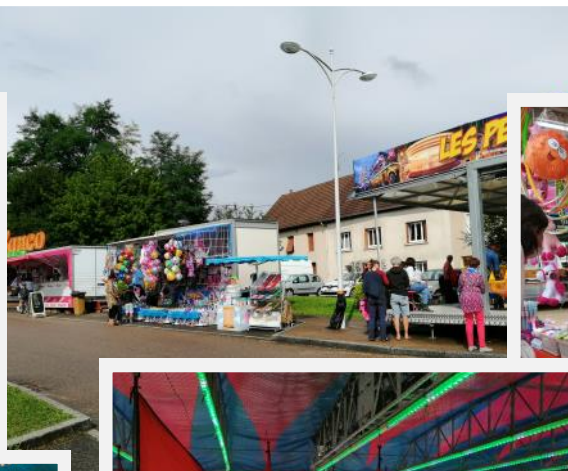

Le 21 août, a eu lieu une sortie Chiroptère.

Dans le cadre des animations des sites Natura 2000, la communauté d'agglomération du Grand Dole a organisé à Liesle une animation « à la découverte du monde des chauves-souris. »



L'association « la conviviale » a organisé sa première manifestation le 29 août : une gratiféria.

Le principe peu connu est basé sur l'échange, le thème était les vêtements et accessoires, c'est-à-dire venir avec ses vêtements et repartir avec d'autres sans achat...



**La rentrée de L'APE fait sa rentrée !**

Comme chaque année, qui dit rentrée des enfants dit rentrée de l'Association des Parents d'Élèves !

L'association a programmé son Assemblée Générale mardi 12 octobre à 20h (salle du périscolaire). Toutes les personnes qui ont des enfants scolarisés à l'école sont invitées à venir découvrir le bilan de l'an dernier, élire le nouveau bureau de l'association et à participer à l'élaboration du calendrier 2021-2022 qui permettra une récolte de fonds pour financer des projets pédagogiques ou continuer à investir dans du matériel éducatif.

En attendant, les parents d'élèves seront heureux de vous retrouver à la buvette à l'occasion du dernier marché des producteurs de la saison le vendredi 8 octobre de 17h à 20h.

**Adeline DODY**

## Marché de producteurs

**Dernier marché de l'année :**

**8 octobre de 17h à 20h**

L'Association des Parents d'Elèves tiendra la buvette, venez nombreux !





# Vie du village

## *Les petits cabochons de Liesle*

Après 2 années d'arrêt en raison de l'épidémie, l'atelier théâtre a enfin repris son activité. L'association "les petits cabochons de Liesle" a tenu la buvette du marché de Liesle de septembre en prenant les inscriptions pour cette nouvelle saison.

Ainsi 24 enfants ont repris l'atelier dès le 17 septembre. Des comédiens très motivés... car pas très évident de jouer encore avec un masque.

Nous espérons très vite retrouver des conditions normales et pouvoir proposer nos représentations en avril prochain.

**Fabienne DOLE**



Née en 2000, la Clef de tonneau a pour objectif, notamment, la conservation des vergers locaux. Le bureau actuel est composé de 5 personnes de la commune. Il gère les locations et achats de matériel pour la maintenance. La remorque est composée d'un broyeur, d'une presse à paquets, d'un pasteurisateur à électrodes sur 380 V et d'un sur 220 V, de caisses pour le broyat et de seaux pour le jus, de cuves de 200 et 300 l pour le jus, de cuves à robinet pour la pasteurisation, d'une capsuleuse manuelle. L'atelier est loué dans un rayon de 20 km. Le coût de location est de 55 € par jour de midi à midi auquel s'ajoute la cotisation annuelle de 5 €. Le pasteurisateur peut servir aussi à la pasteurisation du jus de raisin et peut être loué indépendamment. Plus d'information sur le site :

<http://laclefdetonneau.e-monsite.com/>

Contact : **Norbert VAN ELST** 06.35.11.22.47





# Histoire : l'école du bon vieux temps



Ecole de Liesle. Juin 1948, Institutrices : Mlle Marcelle Cussey ; Mme Yvette Durieux  
Aide maternelle: Mlle Denise Decurey

Vous souvenez-vous de votre rentrée à l'école de Liesle ?

Ses murs verts, son odeur de papier et de bois, ses cartes de géographie, ses ardoises et ses plumiers, son estrade, ses institutrices et instituteurs au temps où la mixité n'était pas admise.

Son clos Marguet et ses séances de sport, sa belle campagne environnante ouvrant à la découverte de la nature, sa place et son clocher rythmant l'heure de la classe et des récréations.

Ses éducateurs, devant faire front de toute part et occuper ensemble petits et grands.

Cette pédagogie, simple, directe, efficace et parfaitement adaptée à l'éducation que chacun recevait de ses parents ! A l'époque où l'enfant n'était pas « roi » ! Elevés dans le respect du Maître et de la Maîtresse et il n'était pas question d'en discuter l'autorité. Si certains gardent encore le cuisant souvenir d'une taloche bien placée, et sans doute bien méritée, ils se souviennent aussi qu'il n'était pas question de s'en plaindre aux parents s'ils ne voulaient pas risquer un doublé magistral !

Ainsi allait la vie d'écolier avec comme objectif le fameux « certif » aboutissement et consécration des études primaires et d'une scolarité réussie.

Elle est parfois bien loin, cette première rentrée mais combien de souvenirs nous reviennent à l'esprit et nous rappellent, au cours des âges, que c'était le bon temps.

**Alain CUSSEY**

# Com Com Loue Lison

Le projet du Schéma de Cohérence Territoriale (SCOT) permet de définir à l'échelle de la CCLL (74 communes) un plan de développement des communes sur 20 ans c'est-à-dire définir les emplacements de zone à caractère d'habitat, industriel par exemple. Le SCOT prédomine sur les PLU, PLUI et carte communale.

Ce SCOT doit être en adéquation avec l'objectif « zéro artificialisation nette » en 2050, dont le principe est de limiter fortement l'imperméabilisation des sols et l'étendue des villages. Pour ce faire, des moyens seront mis en œuvre pour favoriser la restauration des maisons non habitées, densifier les centres des bourgs et compenser les zones de constructions par des zones à désimperméabiliser.

Le PLUI permet de définir à l'échelle de la parcelle ce qu'il serait possible de réaliser en matière d'urbanisation. Sur la CCLL, nombreuses sont les communes non couvertes par un document d'urbanisme.



## Agenda

**7 octobre** : Restaurant le P'tit Lieslois : tête de veau

**8 octobre** : marché de Liesle

**15 octobre** : Restaurant le P'tit Lieslois : moules frites à volonté et karaoké

**22 octobre** : Restaurant le P'tit Lieslois : belotte à 20h

**28 octobre** : Ludodou (ludothèque itinérante) à la salle des fêtes de 15 à 18 h  
Organisée par le relais d'assistante maternelle

**11 Novembre** : Restaurant le P'tit Lieslois : tête de veau

**19 Novembre** : Restaurant le P'tit Lieslois : soirée beaujolais nouveau avec accordéon

**26 Novembre** : Restaurant le P'tit Lieslois : belotte à 20h

**2 Décembre** : Restaurant le P'tit Lieslois : tête de veau

**12 Décembre** : Restaurant le P'tit Lieslois : Le Noël du p'tit Lieslois

**6 Janvier** : Restaurant le P'tit Lieslois : tête de veau

**8 Janvier** : Restaurant le P'tit Lieslois : P'tit Nouvel an des années 80

Les manifestations dont les dates ne sont pas encore fixées, seront communiquées ultérieurement.



### FORUM D'ÉCHANGES : COMMENT JE VOIS MON TERRITOIRE DANS 20 ANS ?

Votre avis est important pour co-construire la feuille de route du développement du territoire Loue Lison sur les 20 prochaines années.

Plus d'infos : <https://cclouelison.fr/fr/>

**Ouvert à tous les habitants de la CCLL**  
**lundi 11 octobre 2021 de 19h00 à 21h00**  
**au CAL à Ornans (rue de la Corvée)**

Inscription préalable recommandée  
([r.martin@cclouelison.fr](mailto:r.martin@cclouelison.fr) - 03.81.86.58.38)

Pour assister / participer : pass sanitaire valide obligatoire



- LOGEMENT
- MOBILITÉ
- TRANSITION ÉCOLOGIQUE
- ENVIRONNEMENT
- ÉCONOMIE
- ARMATURE URBAINE
- DÉMOGRAPHIE



### Crédits photos :

Y. Al-Ghazi, A. Cussey, F. Dole,

C. Humbertjean, M. Fontanier

N. Van Elst

### Ont participé :

Y. Al-Ghazi, C. Casenove, A. Cussey,

J-M. Daloz, A. Dody, F. Dole, A. Javanet, I. Kern,

M. Fontanier, N. Van Elst, S. Valot,

**Retrouvez toute l'actualité sur :**

**Site internet :** [www.liesle.net](http://www.liesle.net)

**Page facebook :**

[www.facebook.com/villagedeliesle](https://www.facebook.com/villagedeliesle)

*Si vous souhaitez communiquer une information dans le prochain bulletin ou partager une photo, contactez la mairie 03.81.57.42.52 ou envoyez un mail : [liesleanimationetcom@gmail.com](mailto:liesleanimationetcom@gmail.com)*